ΤΑ ΝΕΑ
Είδος: Εφημερίδα / Κύρια / Πολιτική / Ημερήσια
Ημερομηνία: Δευτέρα, 02-01-2012
Σελίδα: 1,30 (1 από 2)
Μέγεθος: 1159 cm ²
Μέση κυκλοφορία: 25450
Επικοινωνία εντύπου: (211) 3657.000, 7766000

Λέξη κλειδί: ΒΙΚΤΩΡΙΑ ΧΙΣΛΟΠ

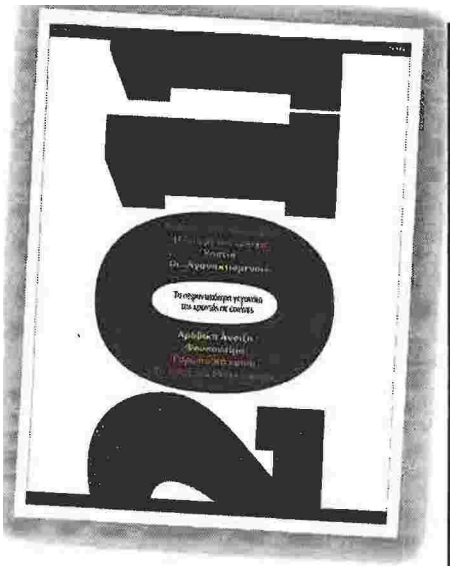

ΤΑ ΠΡΟΣΩΠΑ ΤΗΣ ΧΡΟΝΙΑΣ

Πρώτη η Αναστασία και μετά η Λαγκάρντ

Οι αναγνώστες ανέδειξαν ως Πρόσωπο της Χρονιάς την 30χρονη διδάκτορα του ΑΠΘ Αναστασία Παπαδοπούλου. Πήρε 2.000 ψήφους παραπάνω από την Κριστίν Λαγκάρντ που ήρθε δεύτερη. Επίσης σήμερα στα «ΝΕΑ» και ένα ειδικό ένθετο με τις φωτογραφίες της χρονιάς. ΣΕΛΙΔΑ 30

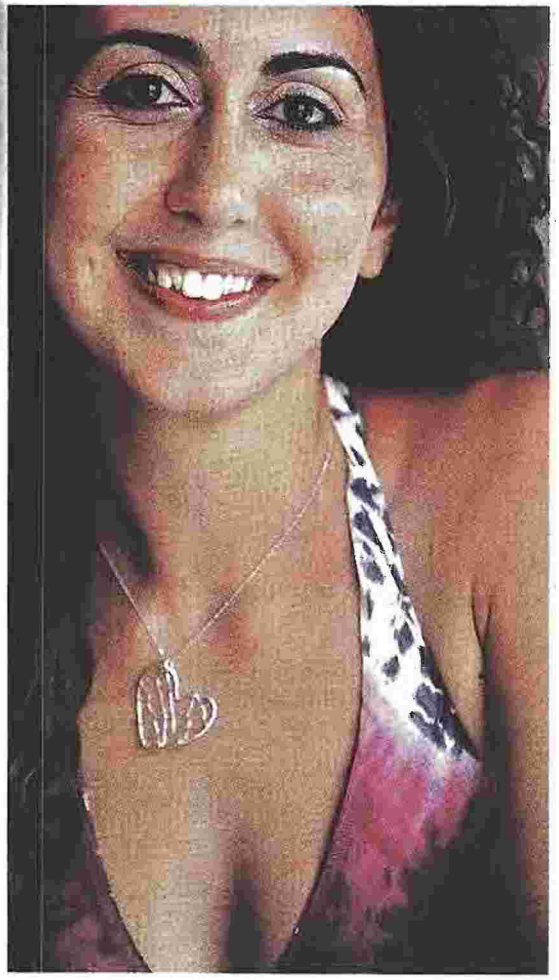

ΤΑ ΝΕΑ
ΟΔΗΓΟΣ-1
181.000 νέες θέσεις εργασίας για το 2012
ΟΔΗΓΟΣ-2
Ποια πτυχία δίνουν δουλειά σε σχολεία
Ο Παπαδήμος βγαίνει μπροστά
ΕΡΕΥΝΑ
Η ΔΕΗ σε μπλακάουτ διαρκείας
ΠΑΡΑΛΟΓΟ ΧΑΡΑΤΣΙ

ΤΑ ΝΕΑ

Είδος: Εφημερίδα / Κύρια / Πολιτική / Ημερήσια
Ημερομηνία: Δευτέρα, 02-01-2012
Σελίδα: 1,30 (2 από 2)
Μέγεθος: 1159 cm ²
Μέση κυκλοφορία: 25450
Επικοινωνία εντύπου: (211) 3657.000, 7766000

Λέξη κλειδί: ΒΙΚΤΩΡΙΑ ΧΙΣΛΟΠ

1
Το Πρόσωπο της Χρονιάς για το 2011 η 30χρονη διδάκτορας του τμήματος Βιολογίας του ΑΠΘ Αναστασία Παπαδοπούλου (5.842)

2
Κριστίν Λαγκάρντ (3.630)

3
Λουκάς Παπαδήμος (3.130)

4
Αλεξάνδρα Ασημάκη (2.801)

5
Γιώργος Λάνθιμος (2.733)

6
Γουαέλ Γκόνιμ (2.448)

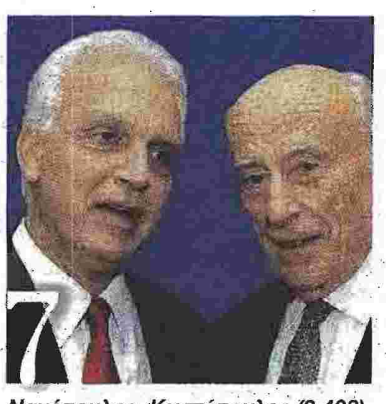
7
Νανόπουλος, Κωστόπουλος (2.408)

8
Βικτόρια Χίσλοπ (2.231)

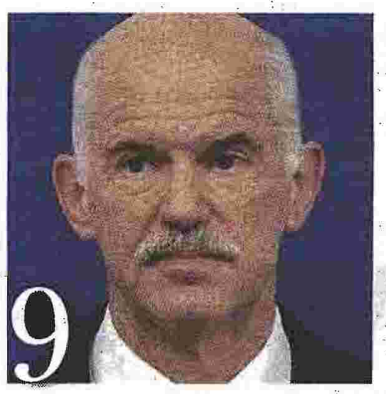
9
Γιώργος Παπανδρέου (2.185)

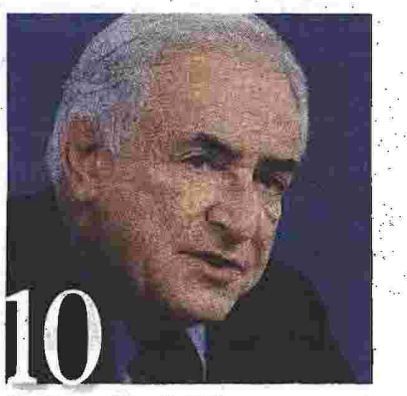
10
Ντ. Στρος-Καν (2.101)

Η Αναστασία «νίκησε» τη Λαγκάρντ

Οι αναγνώστες της ηλεκτρονικής έκδοσης των «ΝΕΩΝ» και του in.gr ανέδειξαν τους πρωταγωνιστές του 2011

Στο πρόσωπό της είδαν την ελπίδα που αναζητεί – αλλά και δίνει – η νέα γενιά στην περίοδο της κρίσης. Οι αναγνώστες της ηλεκτρονικής έκδοσης των «ΝΕΩΝ» και του in.gr ανέδειξαν ως Πρόσωπο της Χρονιάς για το 2011 την 30χρονη διδάκτορα του Τμήματος Βιολογίας του ΑΠΘ Αναστασία Παπαδοπούλου, η οποία άνοιξε τον δρόμο για την αντιμετώπιση της ρευματοειδούς αρθρίτιδας. Η κυρία Παπαδοπούλου έμαθε για το αποτέλεσμα της ψηφοφορίας ενώ «έκλεινε βαλίτσες» για το εξωτερικό.

Η ελληνίδα επιστήμων, η οποία βραβεύτηκε ως η καλύτερη νέα ερευνήτρια για το 2011 κατά τη διάρκεια των εργασιών του 17ου ετήσιου παγκόσμιου συνεδρίου της Διεθνούς Εταιρείας Κυτταρικής Θεραπείας στο Ρότερνταμ της Ολλανδίας για την εργασία της σχετικά με την κυτταρική θεραπεία ενός από τα πλέον επίπονα αυτοάνοσα νοσήματα, απέσπασε 5.842 ψήφους και ποσοστό 58% των ψήφων στην κατηγορία της «κοινωνίας».

Πλέον, η Αναστασία Παπαδοπούλου ετοιμάζει τις βαλίτσες της για τις ΗΠΑ, όπου θα συνεχίσει την ερευνητική της δράση σε ένα από τα καλύτερα ακαδημαϊκά ερευνητικά ινστιτούτα, το κορυφαίο της χώρας στη χρηματοδότηση της βιοϊατρικής έρευνας, το Baylor College of Medicine του Χιούστον στο Τέξας. Μιλώντας στα «ΝΕΑ» η 30χρονη ερευνήτρια δήλωσε πολύ ευχαριστημένη από τη νέα – εγχώρια αυτή τη φορά – διάκριση. «Είναι πραγματικά πολύ ευχάριστο το αποτέλεσμα, αν και με βρίσκει σε φάση προετοιμασίας για το εξωτερικό. Μια απόφαση που δεν πήρα αβασάνιστα, γιατί δεν είναι εύκολο να εγκαταλείπεις την πατρίδα σου. Μέσα στον Ιανουάριο θα ολοκληρωθεί πλέον και η δημοσίευση της εργασίας μου και τον Μάρτιο θα αναχωρήσω για το Χιούστον», ανέφερε. «Εκεί θα ασχοληθώ με διαφορετικό αντικείμενο, την ανοσοθεραπεία, όχι όμως σε αυτοάνοσα νοσήματα αλλά σε κακοήθειες. Πρόκειται ουσιαστικά για εκπαίδευση σε νέες τεχνικές, ενώ ελπίζω να γίνει δεκτή και η αίτηση για υποτροφία που έχω υποβάλει».

Σημειώνεται ότι, με εξαίρεση τον Πρωθυπουργό, οι αναγνώστες των «ΝΕΩΝ» και του in.gr κατέταξαν χαμηλά τους έλληνες πολιτικούς. Ενδεικτικό είναι ότι στους πρώτους δέκα με βάση τις ψήφους των αναγνωστών βρίσκεται μόνο ο πρόεδρος του ΠΑΣΟΚ Γιώργος Παπανδρέου, ο οποίος πήρε 2.185 ψήφους που τον φέρνουν στην 9η θέση.

2 ΠΙΣΩ από την Αναστασία Παπαδοπούλου, στη 2η θέση της ψηφοφορίας, μία ακόμη γυναίκα, η Κριστίν Λαγκάρντ, πρώην υπουργός Οικονομικών της Γαλλίας που διαδέχθηκε τον Ντομινίκ Στρος-Καν στη θέση του προέδρου του ΔΝΤ και ταυτόχρονα η πρώτη γυναίκα που αναδείχθηκε στο συγκεκριμένο αξίωμα συγκεντρώνοντας 3.630 ψήφους.

3 ΤΗΝ ΠΡΩΤΗ ΤΡΙΑΔΑ συμπληρώνει ο Πρωθυπουργός Λουκάς Παπαδήμος με 3.130 ψήφους. Ο κ. Παπαδήμος αναδείχθηκε ταυτόχρονα ο δημοφιλέστερος πολιτικός.

4 ΤΗΝ 4Η ΘΕΣΗ πήρε η Αλεξάνδρα Ασημάκη, η κορυφαία πολίστρια του κόσμου για το 2011 μετά τον θρίαμβο με την Εθνική Πόλο στο Παγκόσμιο Πρωτάθλημα της Σαγκάης. Ελαβε 2.801 ψήφους.

5 Ο ΕΛΛΗΝΑΣ ΣΚΗΝΟΘΕΤΗΣ που έφτασε... μια ανάσα από το αγαλματίδιο των Οσκαρ, ο Γιώργος Λάνθιμος, είναι στην 5η θέση με 2.733 ψήφους. Πήρε το βραβείο σεναρίου για τις «Αλπεις» του στο Φεστιβάλ Βενετίας και είχε υποψηφιότητα για το Οσκαρ ξενόγλωσσης παραγωγής το 2011 για την ταινία «Κυνόδοντας».

6 Ο ΜΠΛΟΓΚΕΡ ΝΑΕΛ ΓΚΟΝΙΜ που συντόνισε την εξέγερση στην Αίγυπτο, η οποία οδήγησε στην πτώση του καθεστώτος Μουμπάρακ, κατέλαβε την έκτη θέση με 2.448 ψήφους.

7 ΤΗΝ ΕΒΔΟΜΗ ΘΕΣΗ στη γενική κατάταξη και την πρώτη στον τομέα της Οικονομίας κατέλαβαν οι επικεφαλής της Alpha Bank και της EuroBank Γιάννης Κωστόπουλος και Νικόλαος Νανόπουλος για τη συγχώνευση των δύο τραπεζών. Συγκέντρωσαν 2.408 ψήφους.

8 ΤΟ ΒΙΒΛΙΟ της Βρετανίδας Βικτόρια Χίσλοπ «Το νησί» – που έγινε και τηλεοπτική σειρά – είχε ούτως ή άλλως κερδίσει τις καρδιές των αναγνωστών. Γι' αυτό και της επιφύλαξαν υψηλή θέση στα πρόσωπα της χρονιάς, την όγδοη, με 2.231 ψήφους.

9 Ο ΠΡΟΕΔΡΟΣ ΤΟΥ ΠΑΣΟΚ Γιώργος Παπανδρέου ήταν αναμφισβήτητα ένας από τους πρωταγωνιστές του 2011 και οι αναγνώστες τον κατέταξαν στην ένατη θέση με 2.185 ψήφους.

10 ΤΟ 2011 ήταν η χρονιά που σημάδεψε και καθόρισε την πορεία του Ντομινίκ Στρος-Καν. Η καταγγελία της καμαριέρας τού έκοψε τον δρόμο προς τη διεκδίκηση της προεδρίας στη Γαλλία και του στέρησε τη θέση του προέδρου του ΔΝΤ. Οι αναγνώστες των «ΝΕΩΝ online» και του in.gr τον κατέταξαν στη δέκατη θέση της ψηφοφορίας με 2.101 ψήφους.

www.clipnews.gr